聯合畫報
週刊
第一四四期
中華民國三十四年八月十日

聯合書報社出版
發行人：抗勤思
主編：舒宗僑
社址：重慶青年路十六號
電話：四一九四七
昆明辦事處：南屏街一萬八大廈
成都辦事處：東御街一八九號
定價：每份四十元　三月五百元　半年一〇〇〇元　全年二〇〇〇元
印刷者：文化建設印務局
內政部登記證　中華郵政登記第一類新聞紙　東川郵局執照

本期重要目錄

蘇聯對日正式宣戰
八一四空軍節
三巨頭波茨坦公報
杜魯門返美
消滅種族歧視
迅速審訊戰犯
大琉球島的和平生活
空軍新武器

蘇聯對日正式宣戰

英美在波茨坦會議中，亦曾宣商對日作戰問題，兩國因日本對盟國所提無條件投降之警告，未有答覆，故又聯合發表聲明，決澈底毀滅日寇。日本本土遭受原子炸彈之轟炸，損失嚴重。日寇舉國上下正在驚惶失措時，蘇聯又突於八日正式宣佈對日作戰。（蘇聯宣佈對日作戰詳情請參看本版右下角消息。）九日東京廣播，蘇軍已於八日午夜突攻擊蘇「滿」邊境之東部，蘇聯飛機亦同時出動轟炸。蘇聯參加對日作戰之後，日寇舉國上下，大為震驚，相信遠東之戰事，將因原子炸彈之出現及蘇聯之參戰而早日結束。

（請參看三版左下角）

八一四空軍節

本月十四日為中國第八屆空軍節，八年前今日，中國空軍與敵首次交鋒於筧橋及上海上空，予敵木更津航空隊以初次打擊，今日我空軍較「八一四」強大多多。上為某地飛機廠，美國盟友為我裝配飛機。

蘇日大戰爆發

史達林委員長

（中央社倫敦八日路透電）據莫斯科廣播：蘇聯自九日起與日本進入戰爭狀態。蘇外長莫洛托夫本日正式接見日本駐蘇大使佐藤，發表下列聲明：同盟國鑒於日本拒絕投降，乃邀請蘇聯政府參加對付日本侵略之戰爭，以縮短戰爭期間，減少生命之犧牲，協力迅速恢復全面和平。蘇聯政府為履行其對同盟國責任起見，乃接受同盟國之建議，並已經參加本年七月二十六日同盟國之宣言。蘇聯政府認為是項政策，以其本身而論，乃早日獲致和平，使人民自再行犧牲與受難中獲得解放，並使日本人民獲得一項機會，作無條件投降，避免德國所受之危機與破壞。蘇聯政府有鑒及此，聲言自明日即八月九日起，蘇聯將認為本身與日本入於戰爭狀態。聲明續稱：莫洛托夫於八月八日接見英大使卡爾，美大使哈立曼，中國大使傅秉常，通知他們以蘇聯政府決定，宣佈蘇聯與日本於八月九日進入戰爭狀態，各大使對於蘇政府之聲明，表示滿意。莫洛托夫同時通知日本大使佐藤，謂蘇聯駐日大使馬立克，將以蘇聯政府之聲明，遞達東京日本政府。日本大使佐藤已允以政府之聲明，轉達日本政府。

莫洛托夫外長

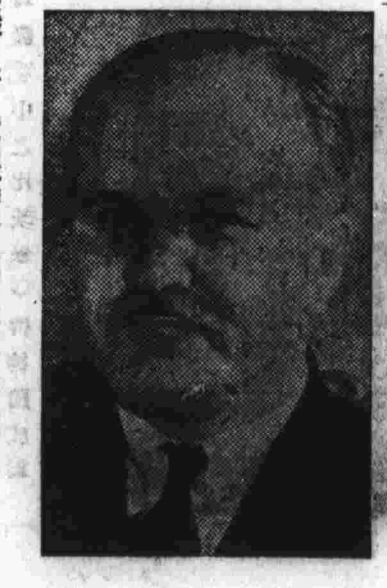

中國以最高勳章送致陳納德將軍

中國天空的一位保衛者，人民之友的陳納德將軍，日內即將返美國，中國政府為酬其勳勞，由蔣主席親自頒給以最高榮譽之青天白日大勳章，左為主席授勳後，蔣主席向陳氏握手道賀。陳氏近至各地告別，中國人民無不表示竭誠之慰送。

殲滅日本，中國大陸之盟國軍隊負有重要任務。左圖為魏德邁將軍在西北某空軍基地，向中美地面人員及空軍訓話之情形。

大琉球島的和平生活

幼我幼以及人之幼

大琉球島戰事開始時，島上居民就紛紛投到美軍方面，美軍立刻給他們保護，發食物衣服，使他們在安全的後方地區中，過着平安愉快的生活。於是，島上居民很快地和美軍成了至交，美軍對島上老幼，更加愛護備至，右圖一位美國海軍陸戰隊隊員抱着一位小朋友，護送他到安全地區去。左圖一位琉球老人正在吸一枝美國軍曹為他燃着的美國烟。美軍正在積極協助琉球人民恢復和平生活。

老我老以及人之老

歡迎辛浦森

美第九軍軍長辛浦森將軍在離歐東來前，曾在蘇軍舉行之歡宴會中，受蘇軍熱烈歡迎，圖示將軍被舉呼擁至空中，為蘇聯人士表示最崇敬之方式。

將軍逸事

美陸軍參謀總長馬歇爾將軍在戰時工作十分緊張，但他還抽暇携孫前往馬戲班中觀光，圖示一位小丑正在招呼坐在將軍膝上的小小馬歇爾。

空軍新武器

「填塞者」（左上圖）是美海軍中有力的巡察轟炸機，能在三千尺高空中停留二十小時，故可飛襲日本帝國及其海面之任何部份，火力配備極強，能在濃霧及黑暗中藉機械設備繼續航行，頗似陸軍航空隊之B二十四解放者轟炸機。左下圖是美海軍「海盜」巡弋機，它的升高及速飛能力極強，被用作巡洋艦及戰鬥艦覓取敵艦砲位，探出敵艦隊所在，必要時作為救生飛機之用。

鋼骨水泥柱

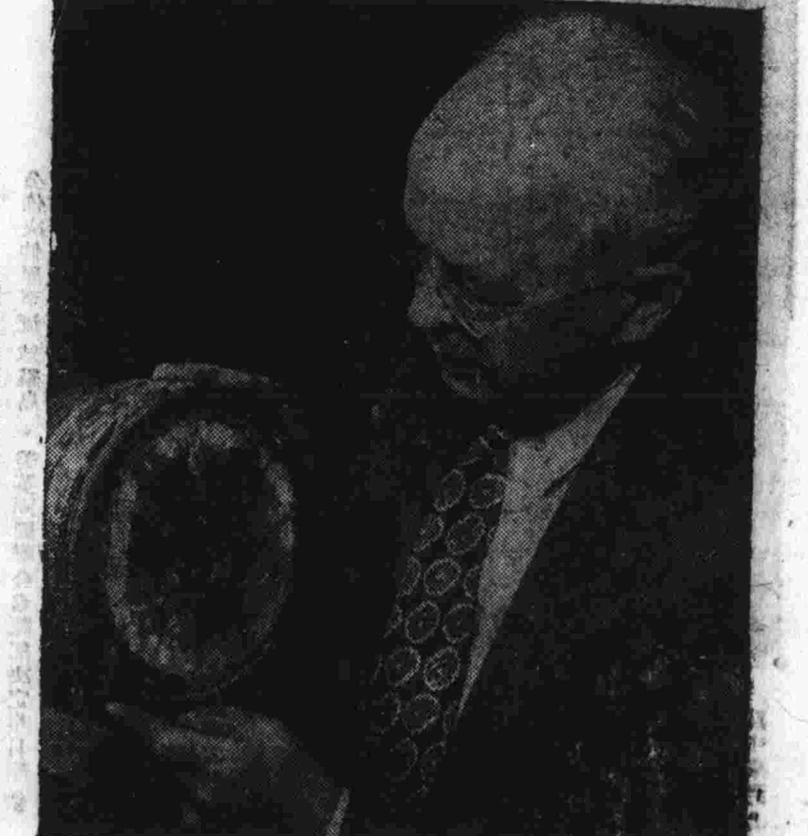

美國西北技術研究所的喬治．A馬尼教授正在檢視他改良的鋼骨包水泥柱的斷面，這種柱可以受一萬磅壓力，比其它各種鋼骨水泥柱堅強八倍，這種柱是在大壓力下將快要乾的水泥裝進鋼管中製成的，是建築界中最新的材料。

波茨坦三國會議公告發表

波茨坦三國會議公報，已於八月三日公布，其中大半係有關戰後德國種種處置辦法之決議，着重於消滅德國納粹主義餘毒，粉碎德國戰爭潛能，同時對德國人民則處處從寬處理，決定予以民主和平的基礎，使他們有重建生活的機會。大會進行凡十七日，所發表之公告七千餘言，其中一字一句，都會經過仔細研究，仔細討論，因而對成繼克里米亞會議精神而完成的和平原則，它不是奴役德國的，而是使德國人民澈底擺脫納粹惡政，重新有自由意志，自由思想，建立進步的民主政治的基礎。對波蘭西部邊疆問題，大會亦有優越的處置辦法，足以說明三巨頭為求世界和平幸福，實採取之合作無間精神。

三國會議圓滿閉幕　三國會議，進行十七日，已圓滿閉幕，史達林已返莫斯科，阿特里返英，杜魯門經倫敦作短時間之訪問，亦返抵白宮。上為杜魯門在軍艦奧古斯他號上與士兵排隊進午餐（中）。（無線電傳眞照片）

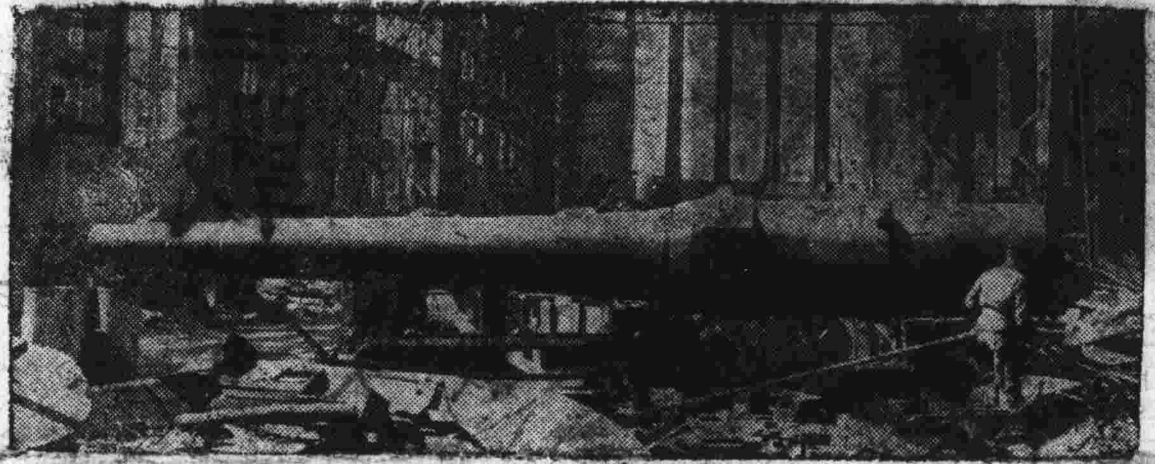

設立五國外長會議

三國會議在原則上完全合於克里米亞宣言的精神。會議中三國依決議請中法兩國參加五國外長會議，目的在與各戰敗國家訂定和約而不以克里米亞會議之協議為原則。此五國外長會議將於九月一日開第一次會議，我新任外長王世杰氏取道英斯科前往參加。下為新任美國務卿貝爾納斯（中）與杜魯門（左）總統，美駐比大使葉路過比利時同車留影）。（無線電傳眞照片）

杜魯門總統與貝爾納斯在柏林機場上，準備赴英。（無線電傳眞照片）

根絕納粹軍國主義　制定政治經濟原則

三國公報中着重於根絕德國之軍國主義與納粹主義，如上圖之克虜伯工廠，為德國軍國主義之象徵，其巨型大砲，為人類文明之大敵，盟國決予破壞，使不能重作侵略之實，中為納粹神經中樞紐倫堡，刻為美軍所佔，其代表納粹之種種象徵，均經毀滅。三國公報中揭示政治經濟原則，鼓勵德國人民自力更生，（下圖為廢墟中之比茨堡）俾德國成為民主和平之國家。

消滅種族歧視觀念

「亞里安種至上」是納粹基本理論之一，三國會議公報中對這一點亦極注意，因此除根絕一切納粹勢力外，公報中更規定在德國境內各處之人民均得獲取一致待遇，上圖為納粹暴政時備受虐待之猶太人，彼等現已得重見天日。

解決波蘭疆界問題

三國公報中對新成立之波蘭臨時政府，決予協助，並決定波蘭西部疆界，令彼境內之德人，完全退出（下圖為德人紛返家國之情形）。

與義、羅、保、匈、芬草訂和約

公報中決定與義大利、羅馬尼亞、保加利亞、匈牙利、芬蘭等國草訂和約，力求以寬大為本，由未來之五國外長會議負責進行此項工作，而對義大利退出軸心協助盟國作戰，向民主邁進之努力，備加稱道（下為第五軍運用義軍大砲轟擊德軍之情形）。

公報中提出的幾個重要日期

波茨坦會議公報中會提出了幾個重要的日期，這些日期，將成為世界歷史紀錄上的一頁。

一九四五年九月一日，五國外長第一次舉行會議。第一批審訊戰犯名單公佈。

一九四六年二月二日：決定從德國西部佔領區內應遷移之工業設備數量。

一九四七年八月二日：遷移西部佔領區德國工業設備之工作必須完成。

一九五〇年八月二日：蘇聯以貨物償付其自西部佔領區內所得全部設備的五分之三的代價。

至於下一次三頭會議何時舉行，尙無任何確定消息，但據傳杜魯門總統主張下次會議在華盛頓舉行。

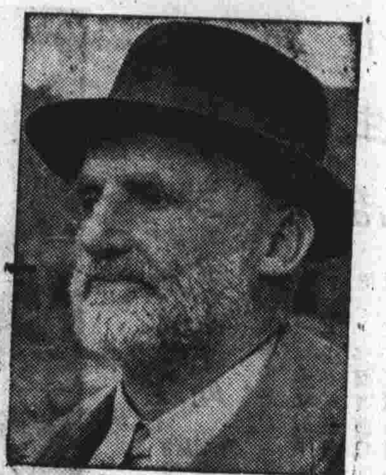

迅速審訊戰犯

三國政府希望能迅速將戰爭罪犯付諸正義審判。戰犯包括範圍極廣（如上圖以反猶太人著名之出版家史屈萊乞及左圖中捷克德軍司令史哥納均為戰犯）第一批名單將在九月一日公佈。納粹首領人物如戈林，里賓特洛甫，軍事首領如倫斯德特等均將受嚴格之審訊。

美英宣稱加強打擊日本

波茨坦會議進行期中，美英兩國軍事人員曾舉行商討，對加強對日本打擊問題，已有具體決定。東南亞盟軍總司令蒙巴頓將軍（圖示將軍在英美合組之特種部隊襲擊日寇據點沙班後，發表對美軍讚揚演說時情形）會前赴波茨坦，並信東南亞防區將擴展至婆羅洲等地，而麥克阿瑟元帥指揮下之區域，業已公佈決伸展至琉球羣島。美英兩國聯合參謀部決定早日擊倒日本陸海軍，促其作無條件投降，英國將以可能有效利用之一切海空軍，用以進擊日本。這一聲明，是對日寇拒絕向中美英無條件投降，且表示頑抗到底的一個有力的打擊，對日戰爭的最高潮，即將於近期中來到。

聯合畫報
發行人 杭勤思 主編 舒宗僑
中華民國卅四年八月十日
第一四四期 二張
社址：成都… 編輯部：… 中華郵政登記第一類新聞紙類

本期重要目錄（二）
英美宣言毀滅日寇
敵準備盟軍登陸
日本將何在亞洲潰退？
用轟炸來紀念空軍節（漫畫） 黃茅
柏林街景
林老師（續完） 艾明之
波蘭的疆界問題
羅魔會

一週間

七月廿日：敵陷吉水、續退永豐。
廿一日：英美經歐砲轟濱松。航艦機千架轟炸敵工業。
我國初步批准舊金山憲章。
林。土耳其外交部長卒。
八月一日：盟機轟炸九州區。
二日：清水城敵設施。三強會議令盟軍封鎖敵…
三日：柏林會議閉幕，杜魯門…
四日：保衛和平…
五日：英美盟合聲明，…日本…

降乎？戰乎？

徵宣作

波茨坦會議公報發表後
英美宣言毀滅日寇
我國內合作問題關係重大

波茨坦會議休會期內，中美英三國發表促日本無條件投降公告，會議結束後，英美又聯合發表加速徹底擊敗日本，商定協同作戰計劃的聲明，這公告和聲明，在與蒙巴頓將軍的行蹤並列觀察之下，足以令人相信對日戰爭亦將以波茨坦會議爲樞紐而以嶄新的姿態向前發展。

正如波茨坦會議公告所表示的，美英蘇三國在此次會議中主要的是商討如何處置德國，在這方面三國一致力主徹底消滅德國納粹主義和軍國主義，但對德國人民則予以建立民主政治的機會，而許以必需的言論出版及宗教之自由，論者認爲這是和平民主勝利的又一大進展。波蘭西部疆界問題的解決，成立五國外長會議的決定外，歐洲方面的問題大體已告解決，除了若干小問題尚待解決外，歐洲方面的問題大體已告解決，因此，三國在會議結束期近時，對遠東戰局必定十分注意。

在遠東，太平洋上戰爭的重心集中在日本本土周圍，美英航艦飛機在海爾賽將軍指揮之下，悠遊地從航行在日本內海中的航空母艦甲板上起飛，不斷地襲擊日本沿海主要城市，巨大的美英艦隻，甚至直入瀨戶內海砲轟敵陣地等地；這已經充份暴露了日本海空力量的薄弱。而美第二十航空隊轟炸，佔領幾已完全封鎖日本本土，使它的航運無法與外界相通，這不啻宣佈了日本的死刑，因爲一向靠外來食物補充，並依在近海中取魚爲生的日本本土人民，在與外界隔絕的情況下繼續生活，是非常困難的。

但是到現在爲止，我們還不能以爲登陸本土就可以解決日本，日本目前在中國大陸上的動態，並不是全員潰退的形勢，它很可能是在企圖從華南——甚至華中地區抽調相當兵力加強華北防守力量，（當然也可能是抽部份兵力回國，但在目前運輸極端困難情形下，它不致勞師遠行的），準備在中國大陸上拖延戰爭。日本在大陸上向來以勝利者姿態出現，這支趾高氣揚的軍隊，是否能沉住氣實行撤退戰略，很成問題，而中國軍隊是否能使它順利地完成戰略準備，也是一個問題。蒙巴頓將軍從波茨坦回來之後，傳說他的防區即將擴展，這正說明了盟國今後的戰略將同樣着重日本本土和中國大陸，東南亞區內盟軍，或將集中力量，奪回大陸反攻時所需的港口，這一任務自然地加重了中美英三國軍力緊切合作的必要。

波茨坦會議公報中對遠東戰局儘管一字未提，但我們相信除了美英兩國外，蘇聯處於亞洲大陸國家地位，對遠東戰局絕不會袖手旁觀的。問題就在蘇聯是否認爲時機已到，如果它認爲時機已到，它一定會有所動作的。

因此，像美英蘇法等國共同在歐洲取得勝利那樣，亞洲的勝利，也將由中美英蘇及其它有關國家共同來爭取，這是一個偉大而艱難的國際合作，這一合作，無疑地將以我們國內的合作做基礎。（八月六日）按：付印時蘇聯已對日宣戰。

羅馬監犯暴動

（羅馬通訊）最近里琴納柯里監犯於七月二十九日暴動，二千四百名囚徒掘通地道，放火越獄，四十八小時內無法彈壓。此監牢僅能容八百四十犯，此次暴動時衛隊寡不敵衆，槍械被繳，致釀大禍。

敵準備盟軍登陸
在華日僑十四歲以上皆受軍訓 爲天皇犧牲

（舊金山八月一日電）東京廣播：日本內政部長阿部昨夜向國人廣播稱：人民須以敢死之精神迎擊登陸本土之戰。對人民志願軍服役，此事任務原在增加糧食與軍火出產，但如今亦須參與作戰，爲天皇與故土犧牲生命。

東京另一廣播稱：中國境內之日本人民，無論職業與地位，凡在十四歲以上者皆受軍訓，以應敵人登陸中國海岸之措施。此種軍訓包括日本領事、校長、公司經理，僑民以及一切男女老幼。訓練方法緊張切實，無論晴雨每日三小時。在訓練動作中，人民往往因緊張過度而皮破血流，白髮老翁滿身皆沾泥污，然終以其姿勢不確而受譴責。

英美國防攝影
在德空軍總部發現

（柏林六日電）今日在納粹空軍總部地下室中發現大批紐約海港之鳥瞰攝影。此地下室以十二呎厚之水泥鋼骨築就，在美軍進佔柏林之後，尚有十餘德國工人監守此地下室，據佔領區美空軍司令波…稱：除紐約港口照片外，尚有大宗電影片詳細英倫三島之形勢，包括全部軍事目標如船泊中心，鐵路工廠等等。均爲當局巨機與登陸號過境時所攝，時在一九三八年之前。此外又發現無數文件，計劃納粹空軍之擴展，及好萊塢影片「空軍勝利」與「亂世佳人」等。

阿剌伯
限制猶人入境

（倫敦八月一日電）阿剌伯發言人今日拒絕猶太民族主義者，請求無限制移民巴力士坦之保障。如英政府違背一九三九年白皮書之協定，則英國與阿剌伯之關係將受威脅。白皮書協定爲限制猶太人入境數目，額外移民由阿剌伯當局處置。據倫敦阿剌伯辦事處秘書長愛德華．交狄耶之申明：阿剌伯當局願接受現住巴力士坦境內之十萬猶太人，作爲當地之永久居民與正式公民，並允許其文化之獨立存在，但阿剌伯須保持其地方警權。

西姆拉會議失敗 還要加倍努力！ 要不要團結？

政治趕不上軍事

文光作（壹研）

柏林主教談教育德國青年

（柏林八月四日電）柏林天主教柏萊辛主教今日語記者謂：德國青年雖已經過納粹毒化教育之害，但多數仍可經教導後回復和平生活之常軌。蓋德國少年並未完全納粹化，彼等已厭倦納粹之紀律生活，此外德國父母莫視一切威脅阻止其子女參加希特勒青年團者爲數出奇之多。然而此出生巴伐利亞之主教並不忽視十二年來納粹加致青年之損害。據其意見認爲重新教育德國青年，首先導以真理，建立公理與個人自由及責任之觀念。仇恨與報復之精神，無論對於私人或種族，必須消滅，而代以和解與基督博愛之精神。伯萊辛主教與其他德國人民同以重訂法律爲目前最急之任務，蓋納粹所施於政治之最深創傷乃人權之全部消滅。主教不願談及政治情況，但謂可攻擊之基本錯誤在其併合全國活動於一黨。渠所以提出此點者，實因多數天主教徒至今尚不明瞭何以納粹政治制度有違人類本性。納粹制度猶如埃及之金字塔，其尖頂着地，建設德國平民生活之工作因此又繁重又費時，但教會方面已決意負起此艱巨之責任。

武士道的新姿態

莊棻明作

本報宣佈訂單失效

本報於上月間發往成都辦事處訂閱收據（即訂單）一批，其中一部份已於途中遺失，茲將訂單號碼公佈如下，並宣佈失效：
第一七〇〇一——一七三〇〇
第一七三八三——一七七〇〇

本報緝捕張鶯飛

前有張鶯飛者，冒充本報推銷員，在樂山內江自流井等處騙收讀者報款，業經發現該犯在樂山萬縣等處行騙。本報除函請川東各地治安機關緝捕外，如有發現，請即電知本報，…

波蘭的疆界問題

波蘭於十七世紀即爲獨立國家，十五世紀時，女王 Hedwig 與立陶宛國王結婚，成立一聯合國家，當時波國極大，北有波羅的海，南至黑海岸之 Dniester 河岸，後遭德、俄、奧三強鄰突起，致有一七七二，一七九三及一七九五年三次瓜分波蘭之歷史事蹟。

第一次世界大戰後，凡爾賽和約之規定使波蘭得以復興獨立，恢復土地並得走廊地方，波國面積達三八八，六三五方公里。

此次大戰，波蘭居蘇德軍事必爭之地，全部土地俱受砲火洗禮，歐戰結束，波蘭臨時政府按照克里米亞會議之議決而臨時產生。其新疆界亦於目前之波茨坦會議議決如下：

（一）波蘭西部邊界的決定，應由和平會議時解決。

（二）美英蘇三國政府一致認爲，在波蘭西部邊界未定前，以前德國東部領土，包括從斯德丁以西沿奧得河到尼斯河西段，由沿尼斯河到捷克邊界，包括東普魯士之一部份（見圖），並在蘇聯管轄之下，自由市但澤在內，劃歸波蘭管轄，…

恐怖的「自然死亡」！
——布痕瓦德集中營生還者談片
G.R.考達曼中校

布痕瓦德集中營裏有幾個生還的囚犯，完全賴着他們堅毅的意志和難以置信的忍受力量，保持了他們的理智和自尊。法國醫學院教授李希德博士便是其中一個，他在布痕瓦德政治犯集中營裏過了一年多的生活，可是他設法在營中繼續他的診療生涯。他悄悄地躲過了納粹注意，儘可能地伸出他有限的工具，救濟不幸的同犯。同時他收集了豐富的材料。「恐怖的結果」，我…

「問障士道，「看來是大可不必的。如果殲滅是最終的目標爲什麼不和你們一下子聽清呢？」

「哦，我的朋友，在某些方面上是不得不顧慮到的，」他回答說。

「例如？」

「強迫勞動，引渡，標榜，和輿論。」

「什麼輿論？」

「德國人民的輿論。」

「殺人制度並非沒有目的，」他接上去說：「這一切都是有計劃的。在我們這個集中營裏，有二萬五千個俄國人，波蘭人，捷克人，法國人，比利時人，和其他反對納粹的份子。不錯，他們必須消滅，可是在他們被消滅之前，必須盡量的有所貢獻。他們被集中營後便開始在工廠或是附近做工，每天工作十二小時，普通一個工人消耗二千至二千五百卡路里單位的營養，他們卻給他一天八百卡路里食糧——一種計算好在相當期間的餓斃的食糧配給。這個期間的長短要看將死者的數目而定，如果工作的人數充足，選批「不工作」者的死亡率就增加了。像與偶然死亡是一樣的，可是速度增加」。

「爲什麼不在此地消滅？」

「他們被消滅的。今年一月二月和三月的死亡數是一萬四千，天氣暖和些死亡率也減低。大概三千名一個月。」

「怎樣消滅的？」

「太擁擠，疾病，鞭撻，吊死，餓斃——最主要的還是餓斃。」

「既然這樣，何必再設死亡營？」

「這樣從「自然死亡」的數字可以均分在廣大的區域上，」他繼續對我說。

「我設法寫了幾個關於這種制度的觀察，我想它們遲早會出去，」

「我想不成問題」，我對他說。

（節譯自七月份大西洋雜誌）

德國女人最難對付！
納粹女子使美國軍官們頭疼

柏林的女人們對英美軍隊採取不睬睬態度。雖然武裝後的德國軍人穿着自己改成的平民服裝在街上巡視，有許多德國女子因爲和英國士兵談話，他們特別注意這些巡視的人將追着去責罵。有一位美國中尉主管在義大利的一座收容了二千六百名納粹女軍官的俘虜營，他說：她們比挺進隊員還要難以對付。例如當她們的分配口糧分量時，她們一天只能做幾小時工，早上一直拒絕起床。於是，我命令弟兄們去拉掉她們的被蓋，推翻她們的床。這一來，她們乾脆睡在地上。誰能告訴我怎樣對付她們才好呢？

羅魔會
納粹將領在俘虜營中現形記

…那些候着審判的納粹將軍們，…特勒是他們敗亡的罪魁，…

…湯默斯…將軍，…勃羅史特…在倫敦…

時事問答

（一）美國航空部隊，所以以八月一日爲空軍節，因爲在三十八年前的這一天，美國陸軍部訂約製造了一架飛機和研究「飛行的可能性」。當時陸軍部一個研究飛行機部門的目的在于航空，有上尉一人，士兵二人，並無飛機。

（二）截至今年七月底止，美國陸軍航空部隊說，共有官兵二百三十萬人，飛機六萬五千架。海軍空中力量尚未計算在內。

（三）…

（四）根據第一次世界大戰後的事實，…戰死者一百四萬一萬九千八，失蹤或被俘者九十萬七千人。…

（五）Office of Price Administration.

（六）United Nations 和 Allied Nations 如果作爲特殊的名詞用，當然不能混淆。但 Allied 一字祇表示「結盟的」，「聯合國家」也是一種結盟的組織，因此可以稱爲「同盟國」（不稱同盟國，以免與上次大戰中之同盟國家相混）這個 Allied 是指一般的結盟，而並非第一次大戰中的特殊名稱。

小趣味

出征軍人的妻子和愛人們注意

美國著名歌星葛蕾絲．摩爾在歐洲替士兵們表演旅行了兩個月之後回國發表談話說：「世界上最卑鄙最下流的就是那些當丈夫出征後不守婦道，不忠於丈夫，甚至和丈夫離婚改嫁他人的妻子們。我們應該剃光了這種女人的頭」。她說對不忠於出征軍人的愛人們，也該予以同樣的處分。

兩千萬年前的魚

波斯頓城的歷史學家愛德華·史諾最近說他捉到了一條兩千萬年前最普通的魚，他拍了許多照片證明他的報告。他的描述中說：它的皮呈棕褐色，有斑點，很像蟾蜍和蜥蜴。它有兩個手臂狀的附着物，是一種鰭狀之類的東西，它顯然是利用這種鰭在海底爬行的。上下顎都能轉動，…你可以不難到它的嘴邊沿，…一套是咬去。

「它長大時，你能看到它近接胃部的地方，有些像嬰孩子的手般的東西，各有六根手指。它的前部有兩根長的觸鬚，鬚尖上有發亮的…」

日本為何在亞洲潰退？

溫斯頓·惠斯曼作

[illegible]阻止日軍之休養與重組，而減低其迎擊之力量。

軍事行動：從中國，緬甸，菲律賓，關島，和大琉球基地起飛的飛機正在轟炸這些業已孤立的日軍據點。其他要塞如盤谷（泰國首都），西貢，新加坡，香港，台灣，上海，和日本本島幾乎在每日轟炸之列。盟軍潛水艇一共擊沉敵艦一千二百四十二艘。在陸上，中國軍隊正逼着南寧——柳州——貴陽走廊，英軍則在緬甸南部四散着的殘敵。

[illegible]我軍向太平洋西[illegible]攻陷大琉球；這樣[illegible]華中的聯絡，並且使日本本島和滿洲，華北各自孤立。

水路斷絕

敵軍在亞洲大陸的交通既然祇剩一條不穩固的南北鐵路線，它接濟緬甸，泰國，馬來亞，和安南日軍的生命線必須依賴海上的運輸。可是自從麥克阿瑟克復菲律賓之後，這條海上的生命線便有被割斷的可能，而散佈上述各地的日軍便趨孤立。

華南[illegible]中的敵軍則因大琉球的佔領而受到同樣的遭遇。從大琉球島上的許多飛機場出發，我們可以從東面堵塞上海的主要運輸線，十四航空隊則從西面粉碎漢口總站。這個控制華南華中鐵路及內河綫的交通中心受到空中攻擊之後，日軍這一帶的地位便動搖了。因此，人不得不在長江以北構築新的防線。

空中打擊

戰略大綱：從高空及大陸上不斷的加強壓力，以[illegible]

戰略大綱：每次攻擊必集結絕對優勢之兵力。

軍事行動：大琉球之戰中，我軍以十二萬兵力對付二十萬敵軍，在絕對優勢下佔領全島。菲律賓之戰，麥克阿瑟也曾以主力軍第六及第八軍擊潰菲島和民答那峨。[illegible]

[illegible]：[illegible]蒙巴頓將軍又組織了一支新軍——第十二軍會同第十四軍進行東南亞攻勢。

戰略大綱：擊滅敵人整個現代工業工場及其組織。

軍事行動：更多的B—29火焰攻擊燒毀了橫濱，大阪，和東京的心臟。利用關島機場和大琉球設備，超級堡壘得以戰略轟炸消滅日本的戰爭機構。正如陸軍部次長派德生在華盛頓所發表的，「日本將受到比德國更深重的打擊，」我們已經計劃開闢巨大和襲擊的大轟炸。（安譯自「午報」）

用轟炸來紀念空軍節　周榮作

南太平洋美航空母艦司令史東曾海軍少將對記者說日本的無人飛機駕駛員在訓練中受到一大障礙：他們缺少練習。（按：實際上無人飛機無法作確切有效的練習）×

戰事結束在邇，遠東美軍士兵已有回國打算的，有一位細心的士兵寫了一封信問軍中報紙的編者說：我養了一頭鸚鵡，快一年多了，我很喜歡它，不知道能不能帶它回去。該報回答說：不能，因為衞生法規禁止攜帶鳥類入境以防傳染疾病。又種籽，植物及泥土亦在禁止入口之例，因為農業部恐怕它們傳染植物疾病。×

在法國銷行最廣的畫報，是美國戰時情報局所辦的「展望」該雜誌銷數四十五萬份，售價每本十法郎（合官價美金二角，本年上季已獲利二十三萬法郎，現已定於八月一日停刊。×

蘇聯國營烟草工業刻正擬將去年烟生產量提高四五倍。莫斯科在戰時烟荒甚為尖銳化，煙價有黑市出現。×

杜魯門在舊金山時，曾與特別助手麥倫爵起，想吃一頓中國飯，他同[illegible]日在唐人街小飯館內飽嘗中國菜的樂趣，十分興奮。×

據柏林日報稱柏林住宅一百五十萬幢有半數以上為戰爭所毀，如每日開出有五十節車之火車十列，須十六年才能將城中斷牆殘垣清除。如以戰前建築之房屋，須經二十年[illegible]美金二〇，〇〇〇，〇〇〇，〇〇〇元×

[illegible]各答演技，不久將遍遊中國及印緬戰區[illegible]一文，評論撲克牌作弊之方法，結論中勸弟兄們「少賭為妙」。×

美國影名星[illegible]加入空軍後已升任為上校，最近將由太平洋戰區返好萊塢，其友人正在籌備盛大歡迎宴會。杜立特將軍對[illegible]上校之功頗加稱道。×

[illegible]魔術家[illegible]軍曹[illegible]又將衣鉢傳[illegible]哈定，哈定最近逝世[illegible]

莫洛托夫寫像

蘇聯外長·多才人物

Henry C. Cassidy作　白禾譯

[illegible]

[illegible]這種轉變成為人們研究的有趣目標，足以反映新的蘇聯國際合作政策。[illegible]

[illegible]的時候，他還是要發出「嘖，嘖」的不贊成聲音。那時的莫洛托夫，不論他四周的人們多麼快活，他一直保持着不動聲色的表情。那時如果他的同伴多話，他就要他們「莫作聲」。

現在這一切全變了。他已將約制拋在一旁；冰雪的面孔現出了笑容，話也多了起來。在社會上莫洛托夫成了一個好人。在政治上，他成了一位動人的政治家。

他的這種轉變可以從一個在莫斯科住多年，而日常與莫洛托夫接觸的外國外交官的幾句話表現無遺。那外交官說，「當我初到此地時，如果有人說我會喜歡莫洛托夫的話，我會認為他是個瘋子，但是現在，你知道我是真正喜歡莫洛托夫的。」

他的轉變過程的開始可以追溯到一九四二年他[illegible]

[illegible]

我記得有一次他曾表現出他的新精神，這事很小，不足道，但以表現他的感情。那是一九四三年十一月七號，[illegible]二十六週年紀念日，每年一度的外交人民委員會招待各國使節的晚會上。平時，在這種場合[illegible]

[illegible]度從這間餐室走到那間，礎杯，不斷地提議乾杯。上到了晚上，他和英大使卡爾以及其他幾個被選中的客人坐在一角吃着東西，不久就有幾百位客人為了特別表示相互的慶賀，把他們包圍起來，直到莫洛托夫握手致意，擠開衆人將他擁走為止。

在一九四四年二月二十三日紅軍節再一次接待外交人員的時候，莫洛托夫又同樣地證過了這種友誼的表示，如果不是他[illegible]向英大使提議乾杯以後，誰也不知道這次宴會開到怎樣瘋狂地步的。莫洛托夫[illegible]國際外交界[illegible]重要的日子中，不可或少的人物。但在其[illegible]

[illegible]

時事問答

（一）杜魯門總統為什麼定八月一日為美國空軍節？

（二）美國空軍現有人員和飛機的數目如何？

（三）德國在第二次大戰中損失的士兵究竟有多少？在蘇聯前線和在歐洲西線死傷的數目差別如何？

（四）美國現在有如此多的士兵，戰後解甲復員預計要多長的年月？

（五）美國物價管制局OPA原文是什麼？

（六）把聯合國Uniged Nations稱作同盟國Allied Nations對嗎？會和一九一四——一八大戰時的同盟國混淆嗎？

柏林街景

黃茅

上次大戰以後，德國畫壇上的表現主義和所謂青騎士派橋樑派已走到了末運，在這時候我們看見了若干專描寫街頭現實生活的畫家，其中一個是亨利·濟勒，他是一個街頭畫家，因此他的素描便充滿了街頭的情趣，如他的作品「街頭運動」，「施粥所前」，「街頭的嬰兒屍體」，「街頭暗殺」等等，全是街頭生活的寫照。另一個是喬治·格羅斯，在他筆下，柏林的街景是悽涼的，而街頭的人物儘是戰爭剩下來的「人渣」。還有一個是女畫家珂勒惠支，她筆下柏林的街頭生活沒有一個讀者不予她所畫的人以同情的，而出現得最多的，是被遺棄之母子一類的題材。

希特勒上台以後，這三個畫家中後二者被放逐，前者也不知去向，因為希特勒禁止他們畫那些不體面的街頭生活，從此以後，我們沒有看見畫面上的柏林街景達十年之久。

然而屈服後的柏林，那殘破荒涼的街景，遠遠超出了過去畫家們畫面的描寫，不信麼？請看瀧乾的柏林街頭報導：

「……女人與小孩拉着小車，東張西望的人羣無目的的走來走去。拖着瘦尾巴的狗，就是聽見了最細聲的口哨也得沒命的飛跑……閒散的老年人，檢着烟屁股，壯年的垂首而過……街上的士兵們，他們往往被德國老百姓圍着要巧格力糖與口香糖……人們拿着鍋子在街上奔波，有的是空的，有的有幾個洋芋頭……由於轟炸與巷戰，水成為問題，它帶來了痰症與疾病，日裏蒼蠅嗡嗡，夜裏的蚊子比一九四〇年的納粹轟炸機還要厲害……」（「柏林一片殘破」：）

這是目下柏林街頭的情景，英美的隨軍畫家也會畫過它的。濟勒他們也許想不到的，柏林的情景竟在今天重現一次。今日的畫家們日夕祈求的是讓這些悲慘的生活真正成為過去，永遠不要回來，但這必須要人類間永遠沒有戰爭，歷史上的戰爭層出不窮，其結果必帶給人們以苦難悽格。羅斯他們柏林街頭上那些人民淒倒的生活，不就是上次戰爭的惡果麼？現在柏林街頭人民那種貧困的情形，不就是希特勒的戰爭所留下來的麼？

柏林這世界名城，這世界音樂花朵的栽種聖地」人們要求柏林的街景抹去了那一層灰色而恢復過去的平靜，也就是要求這世界從此永久和平。

七月廿二日。

戰憶隨錄（歐）

轟炸機非利斯號

端納·威康著

在一九四二年十月二日發生了一件關於空戰的富有戲劇性的事。美國的飛行堡壘非利斯號，在機身上有二百處彈孔，一扇機翼已經稀爛，兩個發動機被擊毀，機尾上中了六彈，氧氣及無線電設備全毀，降落輪也不能移動，可是在受了四十架德機攻擊之後，仍然平安的回到美國。

機內人員共有十名，其中五人受傷，一人傷勢嚴重。他們都是入伍不久，其平均年齡為二十三歲，其中二人祇有二十歲。下面便是他們親自告訴筆者的故事。

× × ×

在轟炸機非利斯號出襲法國被佔領區歸來一星期後，筆者在倫敦的道斯特旅館裏遇見這架飛機的人員。

除了兩位槍手尚在醫院外，其餘八人均在坐。它的隊長是二十七歲的潘恩中尉。他說：

「那一天我正在機場上的一間小休息室裏睡覺，那間屋子真小，我隨便伸出手去都可以摸到身邊酣睡的其它官長。那時很黑，大概是在清晨五點鐘，我聽見有人喊我的名字，然後值夜的上尉官長就走過來問我說：『潘恩，你也在內了！你已被指派參加我們最大的一次出襲的僞轟機羣，去炸毀法國境內的一個飛機工廠！』我說：『好啊！那樣可以免得令我担心隨時要做父親的事了』。」

「上尉說他也要做父親了，他也真想去，免得事門担着那個心事。他告訴我可以駕駛鄧賽的僞轟炸機，率領開蘇的班底，因為開蘇病了。

「在駕駛一個互鄰飛機，熟練的合作是第一要義，而我現在却要去指揮九個與我素未謀面的人。我在前一天的傍黑時才到機場的」。

潘恩是一位瘦長而有着棕色眼珠的人，額上的黑髮在額角上已呈稀疏之勢了。他說起話來很有勁兒，不時的開着玩笑。他告訴他在哪裏？事的，還有許多別的事，可是他沒有說他已有了駕駛僞轟飛行二十萬哩的記錄，筆者在過多次出擊歐洲的飛行，與新被擢升為中尉。

「早餐之後」潘恩接着說：「我問鄧賽那架機子是否樣樣都好；因為飛機同汽車與女人一樣，總是有些小特點的，鄧賽說非利斯號可靈透了，真的是不假。他們稱它為非利斯是因為其中有幾個人員的情人都叫非利斯（也許就是那一位姑娘），他們於是就把她的漂亮面孔畫在機頭上。

「後來，聽完了出擊計劃之後，我便去檢視飛機同閱讀駕駛它的機械報告。如果這個報告上說明它是樣樣都好的話，你便可以確實相信它的確是樣樣都好了。報告書裏把一切都仔細的檢查過了載明在上面，如發動機，機身，機翼，電氣設備，氧氣管，槍彈等．無一不詳備。

「槍手們同他們的槍簡直是分不開的。我想有些人大概都摟着它睡覺。而地面上人員呢！老天爺，他們服侍飛機真是無微不至的小心體貼！我們在天上飛的常會出風頭，可是地面上的人員却沒有這種機會，他常常要求與我們一同出襲，而在飛機飛回以前，他們總是眼巴巴的在等。那才是真正的合作，我都敢打賭，在非利斯那天沒有回到它自己的基地時，許多人都禁不住哭出來了。」

出動以前，一切都緊張得同地獄」一樣。潘恩說：「那時我緊張得連走都走不動，在出動以前我總是緊張得那種樣子」可是在出動前後，一切都很好，在編隊時同飛行時也一切順利，然後，他們就飛到了目標上空，離開英倫海峽大概有六十哩光景。

「在飛臨目標上空時

殿」潘恩說：「我們乃是後的一批，這時我就聽見哥瑪克少尉在傳話筒裏拚命的喊：『打開炸彈門！……左……再右一點……再右一點！再右一點！』『我那時拚命的轉舵柄才能把非利斯擰到右邊一點，因為我們那時是在別的飛機的尾風裏，直轉不動』。結實的哥瑪克少尉也笑了。

潘恩接着說，「哥瑪克那一手真不壞，我聽見他喊：『好了！炸彈都下去了！扣起來！』意思是把炸彈門關上。然後他就報告了那好消息，說全都『炸中了，炸得不偏不倚！』事實是我們已把那個德國飛機工廠地面上塗掉了。

「當然的，打開炸彈門時，飛行的速度要減低一點。我們這時還在別的飛機的後面，因為我們是殿後的，所以非利斯就成了高射砲的衆矢之的。我看見高射砲彈在我們的四面八方爆炸。它們把我們包圍了，我知道在下一批炮彈升空時，它們一定會擊中我們的。果然不錯。每一次被擊中時，我都覺得機身的震動。我事後知道，它們在射擊我們的時候，意外的把他們自己的一架機擊落了。

「高射炮已經夠受的了。可是更壞的還是在後面。在高射砲突然停止的時候，我知道已經是命中註定了，尤其是對於一架已經受了傷的飛機。那是出擊時最難的一件事！在高射砲已停，驅逐機尚未來進攻之間的幾秒鐘，那時候正好叫你從心裏發冷。

「然後所有的槍手都喊道：『敵機在三點鐘，長些！我在九點！』還記得機尾上的槍手的報告，他說：『他們來了，一點不含糊，隊長，看起來像盒子，這顏色的！』這個顏色乃是黃色的！一鑲着最精銳的羅克·烏爾夫一九〇式機」。（待續）

林老師（續完）

艾明之

她真希望現在有一枝手槍，把那些鬼子一一殺死，或者把自己殺死！然而更可恨的現在這死都變成不可能的幻想了。她望了一下被捆綁的兩個孩子，又望了一下椅子上的張浩然和日本人，嘶啞着聲音答：

「是的，我是××黨。」

「你的同黨在什麼地方呢？」

「這……這……我我真的不知道」。林文衍惶恐地答道。

日本人用鼻子笑了一下，接着說：

「好好說吧，不然」，向孩子那邊擺擺頭，陰冷冷笑一陣。「不好受呢」！

「不！我真不知道啊！天！你們要把人逼到什麼地步啊！」她向張浩然旋過頭：「校長先生，請你救救孩子吧，我什麼都承認，不過我實在沒有什麼同黨的啊！」最後一句，像在什麼地方讀過，她使用了全胸的聲量，如同受傷的乳獸一般，淒厲地叫喊出來。

「你承認了？」張浩然露着烏黑的齒牙，陰鷙地笑道。

「承認！我承認。」

「不！林老師你不能承認的呀！」

「林老師！林老師！林老師！」孩子倆一齊痛哭起來。

張浩然謙卑地懇求了日本人的同意，便將一張寫好了的罪狀紙遞下來：

「你簽個字吧！」他對林文衍說。

紙上的字在林文衍的眼裏，祇是一些黑點。她翕動着鼻翼，顫抖地在自己的名字下簽了字，問道：

「他們可以立刻放出去了吧！」她指指孩子。

「可以」。日本人說。

孩子倆原先被憲兵緊拖着，不能哭出聲來。這時一被放開，立刻連哭帶鬧地叫喊起來：

「你們不要臉。這不是林老師的事啊！」

「我不走！我不走！我們要和林老師一齊走！」

「林老師！你來啊！」他們胡亂的叫喊，掙扎，哭泣，這些在沒有人性的野獸面前能夠起什麼作用呢？他們被拖出去了，像來時一樣被強迫地拖出去了。

五

現在林文衍被安頓在一間四尺見方的小房間裏。除了一面安插着幾條鐵欄檻的小窗洞和掛得很高的即使最長的人也攀摸不到的電燈外，什麼東西都沒有了。

窗外死水似的靜寂，屋角的月亮的四綫似的光華，從窗洞口瀉進來，使燈光變得更加黯淡，微弱。遠處，梆柝的聲音隱約傳來，彷彿說：「夜來了！夜來了！」

林文衍疲乏地靠着泥牆。幾個鐘點的審訊使得她疲乏了。她企圖回憶一下剛才所經過的事情，但彷彿做了一場惡夢似的，除了一些殘餘的驚悸和心跳外，什麼都變得遙遠而不可捉摸的了。祇有那兩個孩子！

王小玲和趙百奎，卻猶如鐫刻在心頭上，一陣比一陣，一時比一時更鮮明地強烈地顯現在眼前。

啊！這些可愛的孩子啊！他們真是一些純潔的金子，那麼堅實！那麼光芒！彷彿開新中國的大道在這些孩子們的腳下赫然顯現！想到這裏，林文衍打腫了的臉上立刻泛起了笑容。

老師？也許他們平安地回到了家裏吧？也許他們哭泣着，惦念着他們的老師？也許他們悲傷地摸在母親的懷裏，慢慢地，慢慢地就在母親的懷裏睡着了。唉唉，這些無辜的孩子，他們從出生以來不會有過的遭遇，他們犯了什麼罪要遭受這種厄運呢？他們祇不過要求一個老師的回來，而這老師，每一個有良心的中國人都應該在刑餘的疲[illegible]之下，招手的！招手的！

她夢見自己被綁到刑場上，八個日本兵面對她排列著，舉起了槍。

「怎麼？我要被槍斃嗎？不！不！我沒有罪！我不應接受這種死刑的！」她急得混身冷汗，想叫，叫不出，想哭，哭不起；正在着急的時候，忽然遠處的一聲砲響，四面八方吶喊起來，緊接着，王小玲，趙百奎，張明文，劉連生，無數無數都是小孩子，一齊向日本兵衝過來。……

她突然驚醒，流了一身汗；但奇怪的，外面果然人聲沸騰，隱隱約約的看見火光。這真的還是夢中？

「這是怎麼一回事？是夢麼？」

但是事實告訴她，這不是夢，夢是不存在的！她掙扎着抓住窗欄柵，緊張地瞪着眼睛！在外面屋頂上，營柵裏，門口外，那些黑黝黝的人影使貨真價實的描述眼簾。人們充滿地在叫：

「我們的！我們的！」

「飛機！飛機！」

「我們的，天！我們等了七年了！」

全身的血液忽然飛快的沸騰起來，從頭上，一直燒下去，一直到腳尖，但手指尖却是冰冷的。林文衍的心緊張極了，她用手緊壓着胸脯，深怕那顆心會得跳出來。就在這時候，世界崩裂似的炸彈聲又響起來了，她微微地感到一下震動，便昏了過去。

當林文衍醒來時候，月亮正在頭頂心上。她懷疑地向週圍望望，那是一大片的曠野。這是什麼地方呢？她正在懷疑，兩個小影子忽然在眼前出現。

「林老師！林老師！」

林文衍不信任地揉着自己的眼睛：

「你們？王小玲？趙百奎？」

「是的。」王小玲答，在身邊跪下來。

遠處一蓬蓬的火還在燃燒。……

「你沒有受傷，我們已檢查過了。」

林文衍略微羞澀的問道：

「這是怎麼一回事？」

「林老師，」王小玲說：「剛才我們自己的飛機飛來了，而且還丟了炸彈，你看那些火！火！那時候，我還在趙百奎家裏，正在着急地想不出辦法來救你，突然聽到公公的炸彈聲，趕緊就把日本憲兵都炸了。我哭了，我想你也一定炸死在裏面了。後來趙百奎拉了我到裏面去找，找了好久才在最後那個監牢找到你。我們兩個人就把你拖出來。林老師，你的頭痛嗎？剛才我拖不動，不當心，你的頭碰在石頭上了。」

林文衍摸摸後面腦殼的確有點木沉沉的，噙着淚說：

「不痛，不痛。」

趙百奎拍拍光禿禿的和尚頭：「哈，我們的飛機真神氣，飛得那麼低，會公公就是幾個蛋，平時神氣活現的日本烏龜，一個個都不見了。」說着，孩子倆一齊張開打腫的嘴唇，甜蜜地大笑起來。

林文衍緊緊地擁住孩子，又掉下不是悲憤的熱淚。

……在太陽落下去的地方，一大片烏雲漸漸，漸漸，蔓延成濃濃的一片，緊壓在破壞的山頭……（完）